



PROBABLES AGRESIONES A INTEGRANTES DE CORPORACIONES DE SEGURIDAD Y PROCURACIÓN DE JUSTICIA EN JALISCO

8 de agosto de 2022



Total de probables víctimas de
agresiones: 333

- Probables víctimas de **desaparición: 14** (7 cuentan con reporte de desaparición. En 7 casos los medios de comunicación refieren que al delito de desaparición se sumaría el agravante de privación ilegal de la libertad)
- Probables víctimas **ilesas** durante agresión: **28**
- Probables víctimas **heridas: 169**
- Probables víctimas de **muerres violentas: 114**
- Probables víctimas de **violencia laboral y/o institucional: 3** personas identificadas y 3 casos más con número indeterminado de probables víctimas
- Probables víctimas de **amenazas: 5**

Fuente: registros en medios de comunicación monitoreados por la Unidad de Análisis y Contexto de la CEDHJ desde el 1 de enero de 2019 al 8 de agosto de 2022.

PROBABLES AGRESIONES EN JALISCO, SEGÚN CORPORACIÓN AFECTADA (2019-2022)

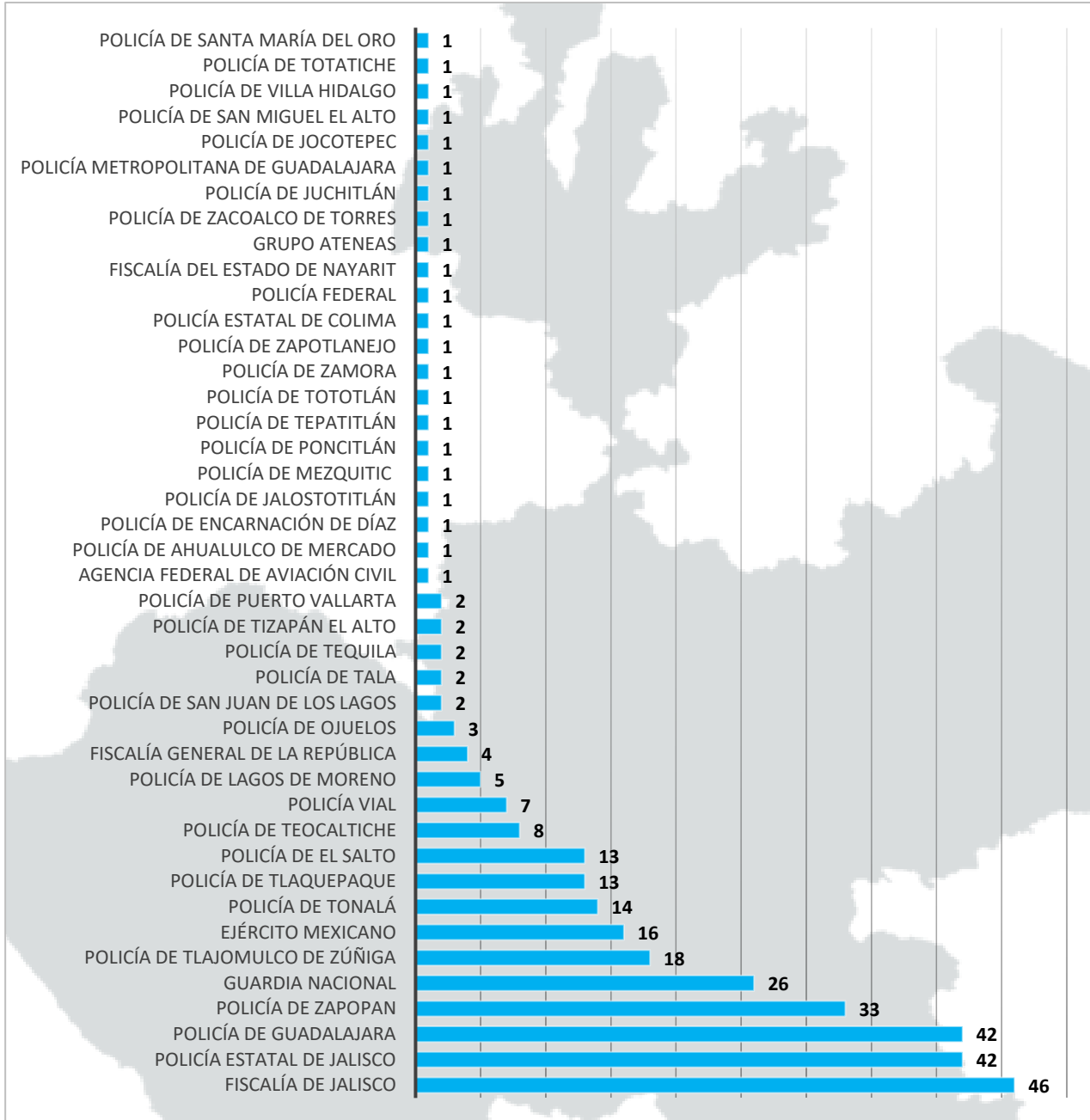

La corporación que ha registrado mayor número de hechos con características de agresión es la Fiscalía de Jalisco.

Fuente: registros en medios de comunicación monitoreados por la Unidad de Análisis y Contexto de la CEDHJ desde el 1 de enero de 2019 al 8 de agosto de 2022.

Actualización de hechos ocurridos del 1 al 8 de agosto de 2022

Zapopan

02/08/2022

En el contexto de una revisión policiaca, se registró un enfrentamiento a golpes entre policías municipales y dos civiles, en la colonia Lomas de Tabachines.

Dos elementos resultaron lesionados.

03/08/2022

Un elemento activo de la Guardia Nacional fue herido por arma de fuego mientras se encontraba en su día franco. El hecho se registró tras una discusión con un civil, en el interior de un negocio de la colonia El Tizate.

06/08/2022

Elementos de la Fiscalía del Estado fueron agredidos por arma de fuego en un operativo para aprehender a un hombre señalado por fraude. El hecho se registró en el fraccionamiento Virreyes.

Ningún elemento resultó lesionado.

Guadalajara

05/08/2022

Se suscitó una persecución con elementos municipales y un civil armado —quien presuntamente había cometido un robo en la colonia Lomas de Polanco—. El hombre disparó en contra de los agentes.

No se reportaron elementos heridos.

Fuente: registros en medios de comunicación monitoreados por la Unidad de Análisis y Contexto de la CEDHJ desde el 1 de enero de 2019 al 8 de agosto de 2022.

MUJERES INTEGRANTES DE CORPORACIONES DE SEGURIDAD Y PROCURACIÓN DE JUSTICIA AGREDIDAS

SIMBOLOGÍA

Probables víctimas por municipio



Número indeterminado

Continuo de elevaciones de territorio continental mexicano de INEGI (CEM 3.0)



30

probables víctimas con identificación geográfica municipal donde ocurrieron los hechos

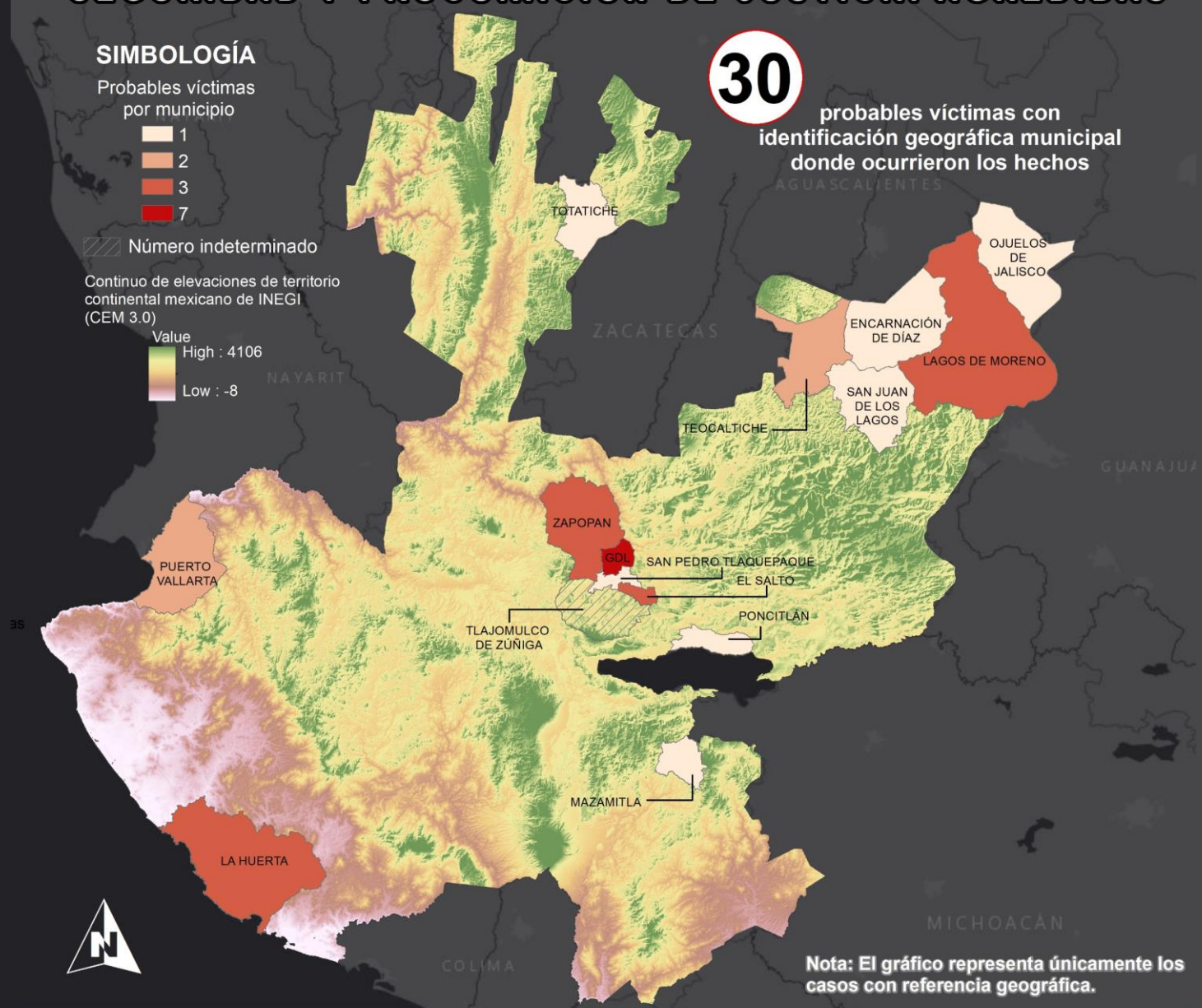

Mujeres agredidas
9%

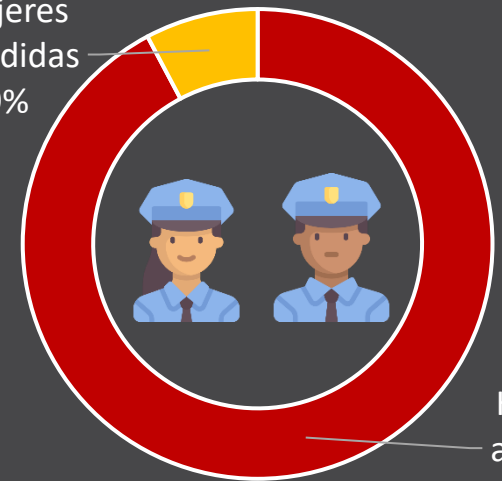

Hombres agredidos
91%

Fuente: registros en medios de comunicación monitoreados por la Unidad de Análisis y Contexto de la CEDHJ desde el 1 de enero de 2019 al 8 de agosto de 2022.

Fecha de elaboración:
08 de agosto del 2022

Fuente: Elaboración propia con base en registros en medios de comunicación monitoreados por la Unidad de Análisis y Contexto de la CEDHJ, desde el 01 de enero de 2019 al 08 de agosto del 2022.
<https://www.inegi.org.mx/app/geo2/elevacionesmex/>

Análisis y Contexto

CEDHJ
Comisión Estatal de Derechos Humanos Jalisco



AGRESIONES A INTEGRANTES DE CORPORACIONES DE SEGURIDAD Y PROCURACIÓN DE JUSTICIA EN MOMENTOS NO LABORALES

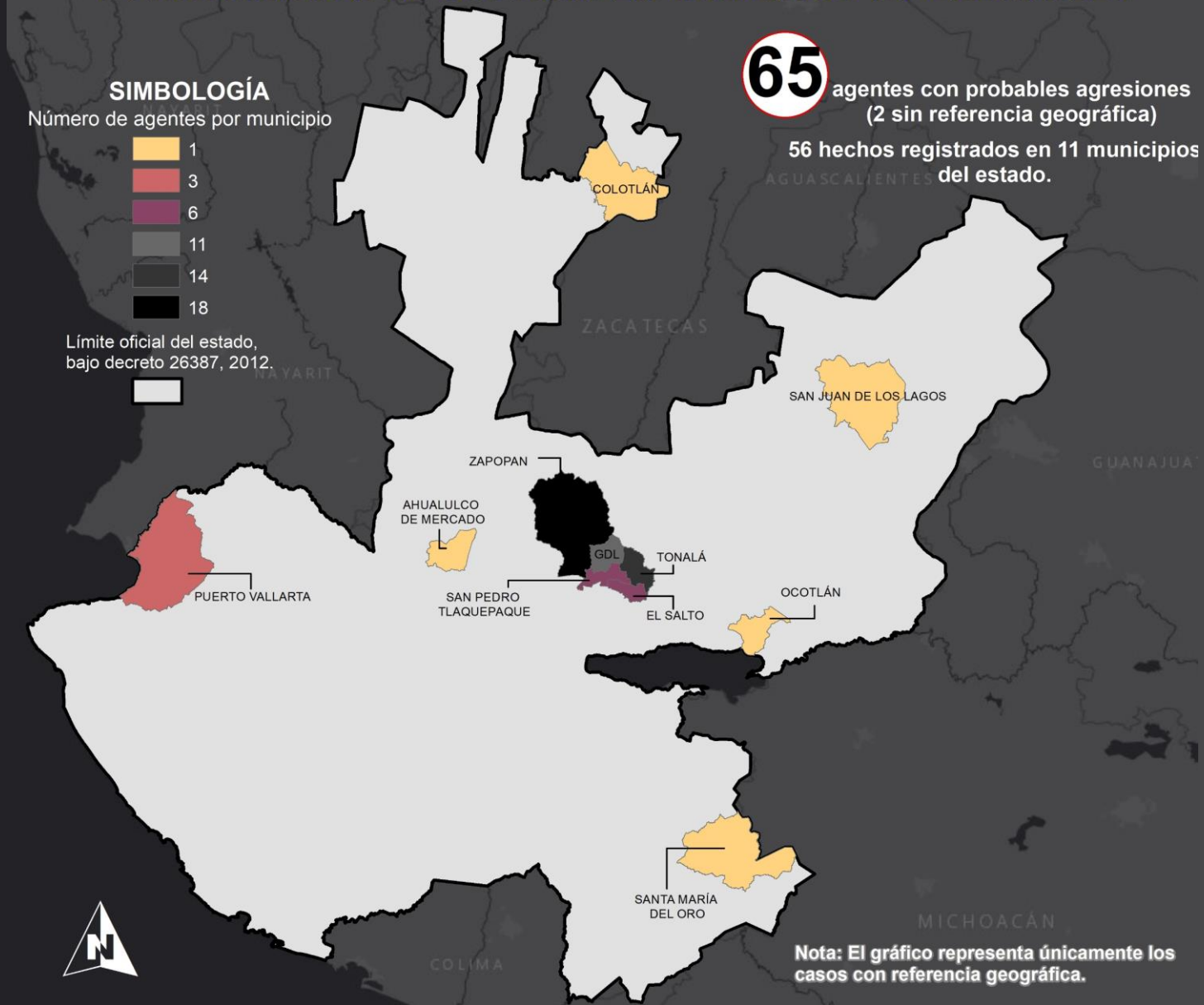

Agresión durante actividad no laboral 21%

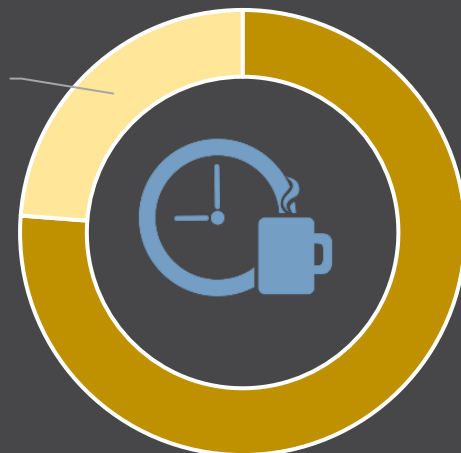

Agresión durante momento laboral 79%

Fuente: registros en medios de comunicación monitoreados por la Unidad de Análisis y Contexto de la CEDHJ desde el 1 de enero de 2019 al 8 de agosto de 2022.

MUERTES VIOLENTAS DE INTEGRANTES DE CORPORACIONES DE SEGURIDAD Y PROCURACIÓN DE JUSTICIA

Integrantes	Municipio	Clave en mapa
14	TONALÁ	101
11	ZAPOPAN	120
10	TEOCALTICHE	91
9	EL SALTO	70
9	SAN PEDRO TLAQUEPAQUE	98
8	LAGOS DE MORENO	53
7	GUADALAJARA	39
7	LA HUERTA	43
5	ENCARNACIÓN DE DÍAZ	35
3	TLAJOMULCO DE ZÚÑIGA	97
3	TEPATITLÁN DE MORELOS	93
3	PUERTO VALLARTA	67
2	JOCOTEPEC	50
2	MAZAMITLA	59
2	OJUELOS DE JALISCO	64
2	PONCITLÁN	66
2	TOTATICHE	104
2	ETZATLÁN	36
1	SAN JUAN DE LOS LAGOS	73
1	TIZAPÁN EL ALTO	96
1	OCOTLÁN	63
1	UNIÓN DE TULA	110
1	CAÑADAS DE OBREGÓN	117
1	ZACOALCO DE TORRES	119
1	ZAPOTLANEJO	124
1	SANTA MARÍA DEL ORO	56
109		

114

registros en el estado, únicamente 109 reportan referencia geográfica municipal

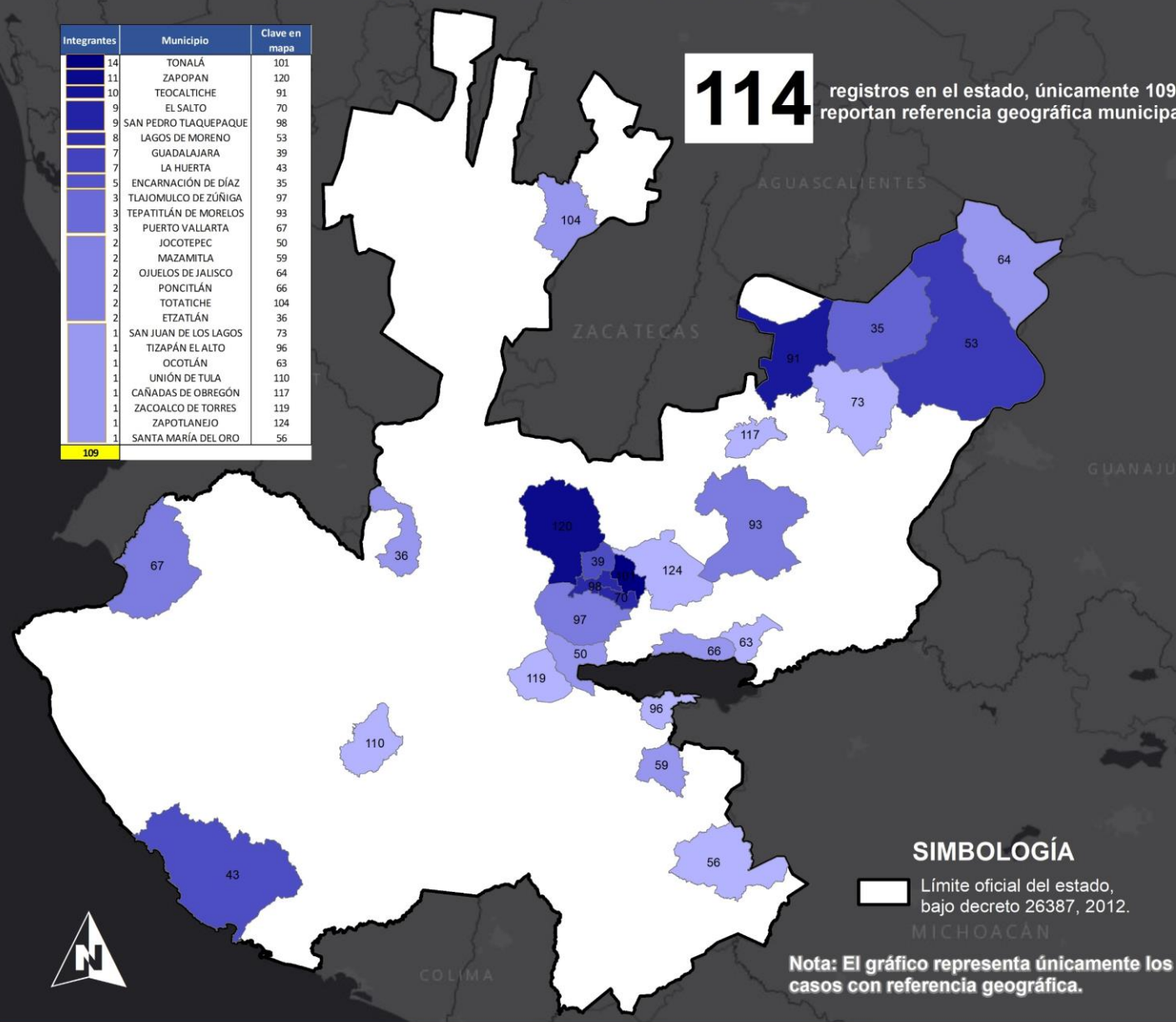

SIMBOLOGÍA

▭ Límite oficial del estado, bajo decreto 26387, 2012.

Nota: El gráfico representa únicamente los casos con referencia geográfica.

Fuente: registros en medios de comunicación monitoreados por la Unidad de Análisis y Contexto de la CEDHJ desde el 1 de enero de 2019 al 8 de agosto de 2022.

Fecha de elaboración:
08 de agosto del 2022

Fuente: Elaboración propia con base en registros en medios de comunicación monitoreados por la Unidad de Análisis y Contexto de la CEDHJ, desde el 01 de enero de 2019 al 08 de agosto del 2022.



INTEGRANTES DE CORPORACIONES DE SEGURIDAD Y PROCURACIÓN DE JUSTICIA CON LESIONES

Agentes de seguridad	Municipio	Clave en mapa
36	GUADALAJARA	39
22	ZAPOPAN	120
19	TLAJOMULCO DE ZÚÑIGA	97
13	EL SALTO	70
7	OJUELOS DE JALISCO	64
7	ENCARNACIÓN DE DÍAZ	35
7	PUERTO VALLARTA	67
7	SAN PEDRO TLAQUEPAQUE	98
6	LAGOS DE MORENO	53
6	TONALÁ	101
5	CASIMIRO CASTILLO	21
5	ZAPOTLANEIO	124
4	UNIÓN DE TULA	110
4	ZAPOTLÁN DEL REY	123
3	TEOCALTICHE	91
3	VILLA HIDALGO	116
2	PONCITLÁN	66
2	TALA	83
2	TEPATITLÁN DE MORELOS	93
2	TEQUILA	94
2	TIZAPÁN EL ALTO	96
1	COLOTLÁN	25
1	MAZAMITLA	59
1	TOMATLÁN	100
1	TOTATICHE	104
1	CAÑADAS DE OBREGÓN	117
169		

169 agentes con lesiones en:
105 hechos de agresión registrados en 26 municipios del estado.

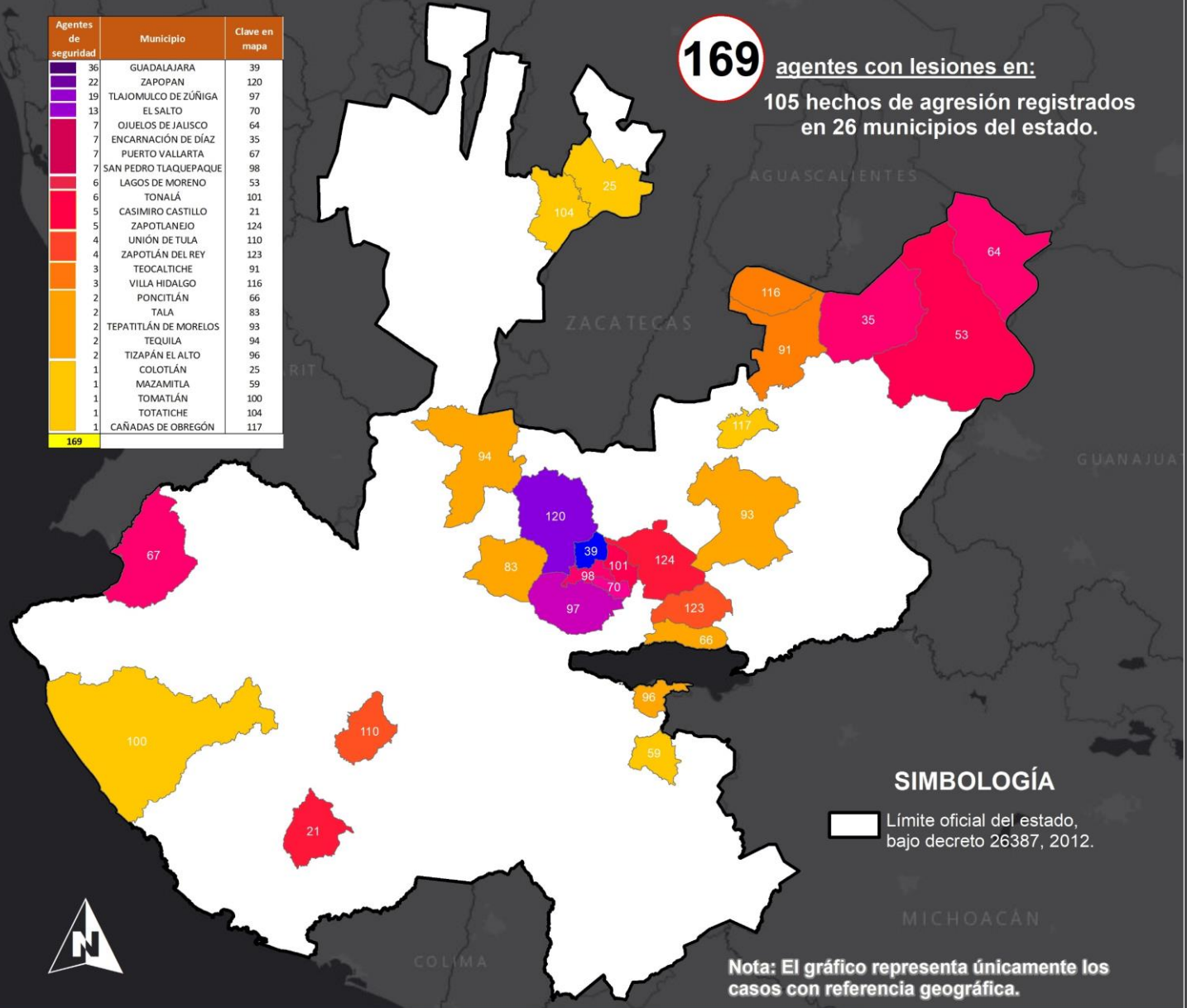

SIMBOLOGÍA

▭ Límite oficial del estado, bajo decreto 26387, 2012.

Nota: El gráfico representa únicamente los casos con referencia geográfica.

Fuente: registros en medios de comunicación monitoreados por la Unidad de Análisis y Contexto de la CEDHJ desde el 1 de enero de 2019 al 8 de agosto de 2022.

Fecha de elaboración:
08 de agosto del 2022

Fuente: Elaboración propia con base en registros en medios de comunicación monitoreados por la Unidad de Análisis y Contexto de la CEDHJ, desde el 01 de enero de 2019 al 08 de agosto del 2022.